

**REPORTE DE INFORMACIÓN EPIDEMIOLÓGICA DEL
CONSUMO DE DROGAS**

**CONSUMO DE DROGAS EN SOLICITANTES DE
TRATAMIENTO EN CENTROS DE
INTEGRACIÓN JUVENIL.**

***PERSONAS CON CONSUMO EXCLUSIVO DE
TABACO Y ALCOHOL***

SEGUNDO SEMESTRE DEL 2025

Dirección de Investigación y Enseñanza

Subdirección de Investigación

México, marzo de 2026



Reporte de Información Epidemiológica del Consumo de Drogas. Consumo de drogas en solicitantes de tratamiento en Centros de Integración Juvenil. Personas con consumo exclusivo de tabaco y alcohol. Segundo semestre del 2025.

Cita sugerida:

Centros de Integración Juvenil, A.C. (2026). Reporte de Información Epidemiológica del Consumo de Drogas. Consumo de drogas en solicitantes de tratamiento en Centros de Integración Juvenil. Personas con consumo exclusivo de tabaco y alcohol. Segundo semestre de 2025. Ciudad de México, México: CIJ.

Disponible en: <http://www.cij.gob.mx/programas/Investigacion/Epidemiologica.asp>

DIRECTORIO

PRESIDENTE DEL PATRONATO NACIONAL

Dr. Roberto Tapia Conyer

**FUNDADORA DE CENTROS DE INTEGRACIÓN JUVENIL, A.C.
Y VICEPRESIDENTA VITALICIA DEL PATRONATO NACIONAL**

Sra. Kena Moreno

DIRECTORA GENERAL

Dra. Carmen Fernández Cáceres

DIRECTOR OPERATIVO Y DE PATRONATOS

Dr. José Ángel Prado García

DIRECTOR NORMATIVO

Mtro. David Bruno Diaz Negrete

DIRECTOR DE INVESTIGACIÓN Y ENSEÑANZA

Dr. Miguel Ángel Mendoza Meléndez

CRÉDITOS

Elaboración de informe

Mtra. Karina Jiménez Silvestre
Mtra. Alma Delia Gutiérrez López
Mtro. Omar Leonardo Ruiz Orona

Diseño

Mtra. Alma Delia Gutiérrez López

Procesamiento estadístico

Mtra. Karina Jiménez Silvestre

Supervisión

Dr. Miguel Ángel Mendoza Meléndez

Dr. José Nahum Rangel Villafaña

AGRADECIMIENTO

El Departamento de Investigación Clínica y Epidemiológica agradece los continuos esfuerzos del equipo técnico-médico y de los voluntarios responsables de recopilar y reportar los datos de los solicitantes de tratamiento en el Sistema de planeación, registro, seguimiento y consulta CIJ 3.0, a través del formato de entrevista inicial.

Acapulco: Imelda González Espinobarros, Lorena Salinas Acevedo, María de Lourdes Barrientos Solís, Miriam Galeana Valente, Salvio Vargas Ramírez; **Acuña:** Adolfo Edel González Pérez, Yurieth Daniela Lira Ortiz; **Aguascalientes:** Baciliza Castañeda Briones, Martín de Jesús Paredes García, Norma Araceli Terán Reyes, Octavio Israel Rangel Rodríguez, Rodrigo Martínez Odgers, Sandra Gaytán Delgado; **Álvaro Obregón Centro:** Clemente García Rojas, Gloria Islas Rodríguez, Jocelyn Sarasuadi Reyes Martínez, María del Carmen López Jaimés, Ricardo Fajardo Ortiz, Silvia María Canul Sánchez; **Álvaro Obregón Oriente:** Agnelly Guadalupe Contreras Ávila, Ana Laura Guzmán López, Bryan Antonio Carrillo Lazcano, Karla Magdalena Vargas Pisaña, Sara Elísa Gracia Gutiérrez de Velasco; **Apatzingán:** Ismael Hernández Juárez, Jennifer Guadalupe Fernández Medina; **Atizapán:** Alma Nidia López González, Antonio Isaac Olguín Rubio, Claudia Beatriz Salas González, Leticia Baza Cruz, Viridiana Ramírez Martínez, Yadira Jiménez García; **Azcapotzalco:** Beatriz González Pérez, Cristhian Dávila Quinto, José Luis Castillo Fontés, Juan Francisco Ramírez Estrada, Leonor Quecholac García, Xóchitl Nava Martínez, Yezmín Estrella Briseño Pérez; **Benito Juárez:** Alma Alicia García Alcaraz, César Mendoza Vázquez, Edith Ledesma Martínez, Luz Gabriela Olmos Velázquez, Martha Patricia Alvarado Tello, Néstor Leopoldo Soto Pueyo; **Cancún:** Alfredo Hatchett Anaya, Ana Beatriz Espinosa de los Reyes Novelo, Aydé Meléndez Ruíz, Juan Bernardo Helguera Carmona, Keyla Esther Segovia Sánchez, Marcela Antonio Joaquín, Rosa Concepción Vázquez Pérez; **Celaya:** Alejandra Pérez Cabrera, Daniela Centeno Mancera, Laura Virginia Estrada Juárez, Liliana Espinosa Mondragón, Sofía Lorenia Herrera Cuéllar; **Chalco:** Hassibe Hernández Vega, Ivonne Ascona Hidalgo, José Luis Cervantes Flores, María de Lourdes Estévez Encarnación, María del Rocío Silverio Torres, Rodrigo Mora Barajas; **Chetumal:** Erick Gustavo Cruz Calderón, Luisana Rebeca Beytia Cardeña, Omar Alejandro Trejo Corona, Sandra Raquel Caamal Chan; **Chihuahua:** Martha María García de la Cadena Lamelas, Miguel Ángel Rodríguez Pérez, Myrna Rojo González, Pablo Espinoza Rojas, Ricardo Eli Salcido Simental, Rosa Margarita Hernández Fierro, Virginia Cruz Holguín; **Chilpancingo:** Elvira Guadalupe Gregorio Ramírez, Julia Berenice Hernández Pérez, Miriam Rodríguez Mancilla, Nayeli Alvarado Andrade; **Ciudad del Carmen:** Cristina Juárez Luna, Omar Contreras Fuentes, Ronaldo Alexis Varguez Yamá, Rossana Mendicuti Chan; **Ciudad Juárez Norte:** Christian Ariel Rascón de la Cruz, Germán Omar

Scott Esparza, María Elizabeth Avendaño Ambrocio, Sonia Guzmán Mota; **Ciudad Victoria:** Ana Gabriela Méndez Gómez, Ana Laura Rodríguez Castillo, Dulce Ivette Aguilar Gámez, Martha Alicia Balderas Félix; **Colima:** Ana Anguiano Valdez, Lilia Margarita Machuca Ayala, Sandra Ramírez López; **Coyoacán:** Erik Moreno Romero, Francisco Díaz González, Gabriela Alejandra Saucedo García, Judith Hernández Velasco, Karina Canarios Mendoza, María de Lourdes Valverde Morales, Rebeca Morales Hernández, Sandra Rodríguez Sierra; **Cozumel:** Cynthia Cristina del Jesús Barroso Rodríguez, Eduardo Jiménez Cruz, José María Durán Ontiveros, Mariela del Socorro Cuá Aké; **Cuajimalpa:** Jorge Alejandro Paredes Nava, Marco Antonio Toquero Hernández, María Magdalena Hernández López; **Cuauhtémoc Oriente:** Blanca Eloisa Moran Esquivel, Jonathan Israel Hernández Vargas, Martha Beatriz López Suástegui, Miguel Ángel Cortes Vera, Sergio Alejandro Morales Hernández, Yareli García Mares; **Cuauhtémoc Poniente:** Alma Julieta Garmendia Fonoll, Alma Rosa Cuevas Caballero, Antonio Isaac Olguín Rubio, Leoncio García Astudillo, Leticia Guadalupe Ortiz Ortiz, Lina Raquel Sotres Flores, María Isabel López Márquez, María Isabel Salas Vargas; **Cuernavaca:** Andrea Guadalupe Rodríguez Ortega, Eduardo Raúl Herrera Fuentes, Elsa Román González, Kristal Rosales Ortiz, Laura Hernández Gama, Petra Alicia Ávila Loera, Rosalía Camarillo Moreno; **Culiacán:** Ana Gabriela García Rodríguez, Felipe de Jesús Ramírez, José Luis Araujo Meza, Lidia Irazema Flores Valenzuela, Rosa Isela Vásquez Cabrera, Víctor Abraham Gutiérrez Rivas; **Durango:** Argelia Reyes Fematt, Gabriela Flores Ibarra, Luis Alberto García Moreno, Nayeli Selene Ávalos García, Olga Patricia Molina Vargas; **Ecatepec:** Carlos Eduardo Cruz Rodríguez, Marco Antonio Hernández Delgado, Miryam Ruiz Alizota, Moisés Vázquez Ostiguín, Norma Virginia Hernández Olguín; **Escuinapa:** José de Jesús Rodríguez Flores, Maribel Tapia García, Tonantzi Toledo López; **Fresnillo:** Alejandra Leticia Vacío Adame, Juan Antonio Reyes López; **Guadalajara Centro:** Cindy Margarita Reynoso Carreño, Gilberto Heliel Núñez Martínez, Gilberto Rodríguez de Alba, Hugo Alberto Lomelí Torres, Ireri Mariana González Arias, Laura Rocio Salcedo Fuentes, María Teresa Rosas Ortiz, Norma Angélica Gutiérrez Martínez, Silvestre Rivera Tamayo; **Guadalajara Sur:** Edgar Felipe Jileta Bogarin, Elvira Virgen Reyes, Federico Topete González, Juan Emilio López Méndez, Liliana Patricia Ramos Linares, Luis Manuel Lomelí López, Rosa María Ramírez Estrada; **Guadalupe:** Adriana Medina Rodríguez, Fanny García Perales, Humberto Ortiz Morales, Laura Hernández Martínez, María Magdalena González Sánchez; **Guadalupe Zacatecas:** Suheyth Sánchez Ramírez; **Guamúchil:** Liliana Guadalupe Cruz Montoya, Yesenia Camacho Armenta; **Guanajuato:** Azael Rojas Macías, Carolina Elizabeth Rocha García, María Ofelia Gómez Gutiérrez, Paola Guadalupe Solís Moreno; **Guasave:** Diana Lizeth Rubio Arce, José Carlos Soto Ayala, Julio César González Rochín, Yessica María Morales Pardíni; **Gustavo A. Madero Aragón:** Diana Elizabeth Tinoco Pérez, Fernando Eliseo Rodríguez Espinosa, Fernando Valdés Suárez, Heidi Aldana Montero, María Evelyn Ruiz Méndez, María Roxana Negrete Lepe, Silvia Olguín Rubio, Verónica Martínez Mejía; **Gustavo A. Madero Norte:** Eduardo Antonio Montero Flores, Leticia Barroso Anaya, María del Consuelo González Vargas, María Georgina Radilla Ortiz, Miguel Ángel Corona Dorantes, Rebeca Corona Candelaria, Verónica García Portillo; **Hermosillo:** Alan Fabián Sánchez Ayala, Ariel Sebastián Monroy Eliosa, Manuel Molina Peralta, María Guadalupe Rodríguez García; **Huatulco:** Evelin Odette Casiano Jaimes, Jonathan López Hernández; **Ixbalanqué:** Juan Carlos Coutinho Molina, Martha Alejandra Ramírez Ceballos, Victoria Isabel Escobedo Vidal; **Ixtapa-Zihuatanejo:** Erik Fernando Mendoza Melchor, Gloelia Gallardo Rivera, Laura Yareli Salgado Vega, Minerva García Rentería; **Iztapalapa Oriente:** Betzabe Martínez Ávila, Ernesto Tian Chai González Cinco, Félix López Solís, Jessica Alejandra Amador García, Jesús Bautista Reyes, Jesús Iván Yerena González, Julieta Espinosa Carmen, Leticia Martínez Urbina, Manuel Salvador Alcocer Jimenez, María de La Luz Macías Montes, Mariana Contreras Granillo, Yazmín Alcántara Chavarría; **Iztapalapa Poniente:** Elibeth Cortez López, Elizabeth López Sotres, Margarita Mares Nava, María del Pilar Ávila Cabrera, María Elena Ramírez Luna, Reyna Alejandra Salazar Espíritu, Víctor Jesús Peña Calixco; **La Paz:** Fresni Yoliver Smith Mayoral, María Isabel Estrada Carbajal, María del Socorro Ramírez Cota, Myrna Gallegos Ortiz, Nehiva Jetzabel Arauz Rosas; **Laguna Durango:** Silvia Esther Duarte Rangel; **León:** Ana Luz Hernández Jaramillo, Eva Velázquez Luna, Herlinda López Hernández, Lino Hernández Hernández, María del Socorro Rangel Rodríguez, María Goretti Amador Rocha, Silvia Margarita Aragón de Luna; **Los Cabos:** Adriana Araceli Martínez Savín, Dulce Karely Castro Lugo, Juan Rubén Rivera Cabrera, María de Jesús Sainz Santillán; **Los Mochis:** Claudia Zulema Tirado Arredondo, Daniel Rodríguez León, María Elena López Rojo, Ramona Guadalupe Machado Pereida, Zulma Torres Audeves; **Manzanillo:** Alma Rosa Barrios del Valle, Ana Jaqueline Lomelí Mancilla, Norma Lorena Bravo García; **Mazatlán:** Alba Sugey Rodrigo Chávez, Alma Verónica Hernández Ruiz, Cesia Judith Cárdenas Viera, David Ontiveros Lizárraga, Deborah Guadalupe Flores Aragón, Rosa Herendida Uribe Chávez; **Mérida:** Carmen Lidia Zapata Martínez, Henry Tulio Ortiz Figueroa, María Isabel Delgado Centeno, Modesta del Carmen Rivero Cruz, Teresita May Baak; **Mexicali:** Gloria Estela Portillo García, Gloria Isabel Sotelo Ríos, María Isabel Viramontes Tostado, Raquel Felipe Pacheco, Refugio Adín Flores Angulo, Sadrach Jacob Ceja Altamirano; **Miguel Hidalgo:** Alejandro Zambrano González, Ana Belem Rodríguez Noriega, José Francisco Octavio Gómez González, Juan Carlos Martínez Islas, Lydia Gaona Márquez; **Monterrey:** Alma Delia Espinosa Treviño, Brisa Marinas Galván, Elisa Martínez Zapata, Luis Enrique Rodríguez Sánchez, María de los Ángeles Luévano Díaz, María Julia Aguilar Rosales, Rosario Leticia Alonso Martínez, Sandra Guadalupe Vela González; **Morelia:** Isabel González Sánchez, Ivonne de Montserrat Galván Ayala, José Ramón Fernández Rius, Patricia González Martínez, René Ibarra Cisneros; **Naucalpan:** Araceli Mijangos Medina, Elisa Martínez Herrera, Erika del Rocio López Fuertes, Raquel Montes Castro, Rosa María Hernández de Jesús; **Nezahualcóyotl:** Beatriz Sofia Rodríguez Jiménez, José Antonio González Duana, Lizeth Guadalupe Ruiz Pineda, Marisol Meza Moreno, Pamela Serrano Covarrubias, Samuel Arellano Chávez, Susana Jiménez Ortega; **Nogales:** Claudia Varela Jiménez, Laura Guadalupe Martínez Galaviz, Yanett Cortez Jaime; **Oaxaca:** Francisco Rolando Olivera Aguilar, Heriberto Alejandro Zárate Ochoa, Karla Irasema García Mendoza, Mariana Figueroa Reyes, Paolina del Carmen Estrada Hernández; **Pachuca:** Daniel Carbajal Barrón, Elsa Ivette Céspedes Camacho, Norma Chantal Reyes Montaña; **Playa del Carmen:** Carmen Elizabeth García Pérez, Christopher Manuel Cauich Moo, Hugo Quevedo Hernández, Laura Elena Moreno Carrillo, Nancy Pilar Sosa Ortega; **Poza Rica:** Alejandra Torres Bautista, Rosa Elena Márquez Rosas, Roxana Yarizell Espinosa López, Tania Pacheco Juárez, Zulma Bustos Vera; **Puebla:** Claudia Lozada Dircio, Estela Hernández López, Fernando Huadi Majluf Mendoza, Lucía Orato Gutiérrez; **Puerto Vallarta:** Ana Karina Llerenas Briceño, Julio César Curiel Pérez, Liz Anel Osuna Sandoval, Susana Gertrudis Linares Cu, Xóchitl Montoy Guzmán; **Querétaro:** Ana Luisa Reynoso Rentería, Donaji Martínez Aguascalientes, María Estela Frías Borja, Olmo Espinosa Ortiz, Simón Honold Espinosa; **Ramos Arizpe:** Dolores Aida García Charles; **Reynosa:** Claudia Patricia Cruz Cruz, San Juana Guadalupe Valdez Aguilar, Sandra Jarumy Lozano Medina, Verónica Dix Guardiola; **Salamanca:** Aldo Fernando Estrada Ortiz, Cecilia Vargas

Palestina, Laura Beatriz López Palma, María Alejandra González Flores; **Saltillo:** Cristian Jesús Lozada Ríos, Isela Alejandra Montoya Ramón, Marcos Alejandro Dena González, María Concepción Jaramillo Flores, Norma Leticia Covarrubias Laureano; **San Luis Potosí:** Leticia Jaime Reyes, María Margarita Anguiano Izquierdo, Marisol Orocio Contreras, Norma Leticia Alonso Duque, Patricia Eugenia Avilez Hernández, Patricia Rangel Martínez, Rosa Martina Alférez Martínez, San Nicolás de los Garza, Miriam Guadalupe Armendáriz Bustos, Noe Gracia Sánchez, Otilia Violeta González Elizondo; **Tampico:** Alejandra Altamirano Vizcarra, Evangelina Cerecedo Martínez, Gerardo Hernández Lara, Giovana Marisol Medina Carreño, Jorge Ramón Portillo Velázquez, Ma. Guadalupe Palacios Torres, Mary Carmen Cruz Islas; **Tapachula:** Ana Gabriela Gamboa Torres, Eduardo de Jesús Piedrasanta Velázquez, Ingrid Iliana Cueto García, Miguel Ángel Mancera Castillo; **Tecomán:** Ana Paulina Esparza Gutiérrez, Katya Elizabeth Rodríguez Reyes; **Tehuacán:** Mónica Vázquez Blanco, Sara Ramos Cuevas; Yody Méndez Gutiérrez; **Tepic:** Eunice Chavarín Aragón, Iris Noemí Casillas Castellón, Luis Gerardo Aguilar Arcadia, Martha Patricia Rodríguez Plascencia; **Texcoco:** Carmen Naly Santiago Fierro, Eusebia Rojas Herrera, José Juan Bautista Butrón, Laura Jiménez Méndez, María Magdalena Ramos Martínez, Sara Elvira Galicia Gutiérrez; **Tijuana-Guaycura:** Ángela María Corona Nava, Gemma Lizeth Plascencia Mendoza, José Rosario Álvarez Álvarez, María del Carmen Zavala Monreal, Norma Angélica Guadalupe Moysen Vargas, Víctor Alfonso Guillen Chávez; **Tijuana-Soler:** Cecilia Sarmiento Solano, Deborah Iovana Figueroa Castañeda, María del Carmen Velazquez Flores, Mónica Jazmín Salinas Sánchez, Ninfa Martínez García, Samantha Nieto Pérez; **Tlalnepantla:** Daniel Salinas García, Edgar Vera González, Ma. Imelda López Hernández, María del Rosario Cortés Téllez, Martha Patricia Vásquez Tapia, Paulina Sierra García; **Tlalpan:** Alejandra Avalos Torres, Karina Canarias Mendoza, Olivia Jani Vega González, Virginia Ortiz González; **Tlaquepaque:** Daniel Chairez Muñoz, Elizabeth Gomez Vargas, Jessica Monserrath Cervantes Hernández, Juan Antonio Chávez Vázquez, Juan Pablo Nungaray Gutiérrez, Laura Flores Fermín, Luis Jorge Ayala Mora, Miriam Esther Trejo Nuñez, Ramiro Cuevas Díaz; **Tlaxcala:** Adriana Guerrero Romero, Hilder Alberto Llanos Gutiérrez, Minerva Paola Moreno Caporal; **Toluca:** Araceli Olvera Verdeja, Cruz Cielo Piñón, Elvira Garduño Huertas, Juana Bernal Malvaez, Martha Susana Escobedo Galindo, Matilde Adriana Cambron Gómez, Xóchitl García Sánchez; **Torreón Oriente:** Cecilia Pineda Granados, Elvia Gabriela Sosa Urbina, Enrique David Rocha Rocha, María Teresa Sifuentes González, Nadia Azucena Pedroza Verástegui, Paloma de los Santos Ortega, Zaira Patricia Ibarra Vázquez; **Tuxtla Gutiérrez:** Olga Rossana Góngora Garza, Samy Rubí Solís Méndez, Tania Sevilla Saucedo; **Venustiano Carranza:** Belén Victoria Santamaría Vera, Dulce Carolina Vega Bastida, Gloria Contreras Álvarez, José Adrián Herrera Sánchez, José Ulises Maldonado del Ángel, Miguel Ángel Morales Molina; **Villahermosa:** Ana Silvia Lázaro Valencia, Jorge Clemente Esponda, María del Rosario Mayo Tavares, Naun Hernández Hernández; **Xalapa:** Antonio de Jesús Álvarez Guillén, Brenda Yohaly Vivanco Herrera, Daniel Castañeda Enríquez, Dulce María Meza Loeza, Nayeli Castillo Quiroz, Norma Leticia Sánchez Arauz, Rafael Miguel Contreras Pérez, Reyna Elena Torres Hernández; **Yucatán:** Érica Vargas Sánchez, Julio Ernesto Moreno Rivero, Pedro Luis Arango Torrejón, Ruperta María de los Milagros Lugo y Pech; **Zacatecas:** Alfredo Álvarez Haro, Jazmín Angélica Treto Martínez, José Martín de León Cruz, Miguel Ángel Solís Ruvalcaba; **Zamora:** Adriana López Rodríguez, Fátima Esmeralda Valladolid Tamayo, José Manuel Cázarez Castillo, María del Pilar Espinoza Parra, Verónica Esperanza Ochoa Valencia; **Zapopan Kena Moreno:** Luz María Arias Pérez; **Zapopan Norte:** Daniel Alejandro Ojeda Palomera, José Alfredo Gustavo Fernando Martínez Vargas, Juan Alejandro Serrano Córdova, Luz María Puga Preciado, Martha Gabriela Sánchez Aguilar, Olga Lidia Acosta Nungaray; **Zapotlán el Grande:** Erika Prado Pérez, Isis Anel Trejo Meza, Marco Fernando Espinoza García, Norma Viviana García Villalobos, Salvador Ramírez Hernández; **UH Ciudad Juárez:** Fátima Alejandra Maya Cabral, José Manuel Carrillo Avendaño, Miguel Abdías Ávalos Molina; **Culiacán:** Danny Eloir Meza Castro, Ernesto Javier Benítez Gaspar, José Noel Iribe Pérez; **UH Ecatepec:** Arturo Contreras Mendoza, Víctor Hugo Zapata Barrera; **UH Iztapalapa:** Carol Arroyo Ruano, Marco Antonio León Espejel; **UH Naucalpan:** Abraham de Jesús Salas Peniche, Denisse Viridiana Aceves Sánchez, Isabel Rocio Silva Cervantes, Naashieli Nájera Domínguez; **UH Nuevo León:** Agustín Jaime Cadengo Jiménez, Gerardo Torres Estrada, Jorge Fernando Sierra Flores, Martín Isaac Salgado Guerrero; **UH Punta Diamante:** Edwin Hernández Quinto, Pedro Daniel Quezada Juárez, Saúl Zeus Enríquez Rodríguez; **UH Tijuana:** Miguel Abdías Ávalos Molina, Miguel Ángel Guardado Arvizu, Miguel Ángel Ortiz Aguilar; **UH Zapopan:** Enrique Nolasco Rodríguez, José Ibarra Serrano, Juan Pablo Preciado Aguirre; **UTUH Ciudad Juárez:** David Alonso Gomez Melchor, Jesús Alfredo Castro Ortiz; **UTUH Tijuana:** Rubí Georgina González Serrano.

CONTENIDO

	PÁG.
RESUMEN	7
INTRODUCCIÓN	8
MÉTODO	8
RESULTADOS:	
CARACTERÍSTICAS GENERALES DE LOS USUARIOS DE TABACO Y ALCOHOL	9
- TABACO	11
- ALCOHOL	12
- TABACO Y ALCOHOL	13
REFERENCIAS	14
ANEXO	15

RESUMEN

En el segundo semestre de 2025 ingresaron a tratamiento en Centros de Integración Juvenil (CIJ) 4,714 personas con consumo exclusivo de sustancias legales, 19.0% reportó el consumo exclusivo alguna vez en la vida de tabaco; 43.4% de alcohol y 37.6% el uso de ambas sustancias. Se registró una mayor proporción de mujeres que de hombres en el grupo de personas con consumo de alcohol (58.4% vs 41.6% hombres), mientras que en el grupo de personas que reportó consumir sólo tabaco el porcentaje de hombres fue mayor que el de mujeres (54.3% vs 45.7% mujeres), similar al del consumo de ambas sustancias (50.8% vs 49.2% mujeres)

En las personas con consumo exclusivo de tabaco la media de edad de ingreso a tratamiento fue de 24.1 años y el lapso promedio de consumo fue de 9.2 años previo a la solicitud de tratamiento en CIJ. El 48.8% refirió haber usado alguna vez nicotina en dispositivos electrónicos; 59.8% consumió tabaco en los últimos 30 días; 36.8% reportó problemas familiares, 34.1% reportó problemas escolares, 17.4% problemas psicológicos y 16.3% problemas de salud.

En el grupo de personas con consumo exclusivo de alcohol la edad promedio de ingreso fue de 32.5 años y el lapso promedio de consumo antes de solicitar atención fue de 14.5 años. El 75.8% reportó el consumo alguna vez en la vida de fermentados y 37.4% de destilados. El 37.2% consumió alcohol en los últimos 30 días. En cuanto a problemas asociados al consumo, 21.2% refirió haber tenido problemas familiares, 16.8% problemas psicológicos, 10.2% problemas de salud, 8.7% problemas laborales y 6.6% accidentes o lesiones.

Entre las personas con consumo de ambas sustancias la edad promedio de ingreso fue de 34.0 años y el lapso promedio de consumo antes de solicitar atención fue de 18.6 años. Las sustancias más consumidas alguna vez en la vida fueron el tabaco (85.3%) y los fermentados (78.6%). En el mes previo, 40.9% consumió tabaco y alcohol, 31.1% únicamente tabaco y 28.0% solamente alcohol. Los problemas familiares fueron los que la mayoría de las personas asoció al uso de tabaco y alcohol (37.3%), seguidos de los problemas psicológicos (26.8%) y los de salud (22.0%).

INTRODUCCIÓN

El presente documento forma parte del Reporte Epidemiológico del Consumo de Drogas en Centros de Integración Juvenil, a través del cual se da seguimiento del consumo de drogas en personas que acuden por primera vez a solicitar tratamiento en Centros de Integración Juvenil A.C. (CIJ) desde hace casi cinco décadas (Sanchez-Huesca y López, 1985).

El seguimiento específico de las características sociodemográficas y de consumo de sustancias de las personas con reporte exclusivo de uso de drogas lícitas se lleva a cabo desde el 2006 (Gutiérrez y Castillo, 2007; Centros de Integración Juvenil, 2025), con el fin de proporcionar información actualizada que apoye el diseño, planeación y ajuste de los programas de prevención, tratamiento y rehabilitación relacionados con el tema.

MÉTODO

Diseño de estudio: Estudio descriptivo, transversal-retrospectivo, con corte semestral.

Población: 4,714 personas con consumo de tabaco y alcohol –sin consumo de drogas ilícitas– que acudieron por primera vez a solicitar tratamiento entre julio y diciembre de 2025 en 108 unidades de atención de CIJ (Anexo. Tabla 1).

Tabla 1. Prevalencia del consumo de tabaco y alcohol

Usuario	Alguna vez		Último año		Último mes	
	Frec.	% válido	Frec.	% válido	Frec.	% válido
Tabaco	895	19.0	843	17.9	896	19.0
Alcohol	2,048	43.4	1,724	36.6	1,087	23.1
Tabaco y alcohol	1,771	37.6	947	20.1	475	10.1
No reporta consumo	No aplica		1,200	25.5	2,256	47.9
Total	4,714	100.0	4,714	100.0	4,714	100.0

Fuente de información: Base de datos recuperada el día 21 de enero del 2026 a las 10:22 hrs., correspondiente al formato electrónico de Entrevista Inicial que efectúa el equipo médico-técnico responsable del ingreso de las personas solicitantes de tratamiento en la primera consulta y que forma parte del Expediente Clínico Electrónico que se captura en el Sistema de planeación, registro, seguimiento y consulta (*Sistema CIJ 3.0*).

El estudio comprendió el análisis de las variables: sexo, edad, estado civil, escolaridad, ocupación, estrato social, edad de inicio del consumo de sustancias, tiempo transcurrido entre

el inicio del consumo y la solicitud de tratamiento, consumo en el último año, consumo en los últimos 30 días y problemas asociados al consumo.

Análisis: Análisis descriptivos para tres grupos independientes de personas con consumo de drogas legales tomando en cuenta el consumo alguna vez en la vida: 895 personas con consumo exclusivo de tabaco, 2,048 personas con consumo exclusivo de alcohol y 1,771 personas que reportó el consumo de ambas sustancias.

Los resultados se presentan en porcentajes válidos donde los datos de “sin información” y aquellos que no cumplen los requerimientos para el análisis no se toman en cuenta.

RESULTADOS

CARACTERÍSTICAS GENERALES DE LAS PERSONAS CON CONSUMO DE TABACO Y ALCOHOL

Durante el segundo semestre de 2025, en CIJ se atendieron 4,714 personas con consumo exclusivo de sustancias legales (tabaco y alcohol), de las cuales 19.0% uso exclusivamente tabaco, 43.4% solo alcohol y 37.6% ambas sustancias.

Se registra una mayor proporción de mujeres que de hombres en el grupo de persona que reportan solo el consumo de alcohol. En los grupos que se reporta el uso de ambas sustancias y consumo solo de tabaco el porcentaje de hombres es mayor que el de mujeres (Figura 1).

Figura 1. Uso de drogas lícitas alguna vez por sexo

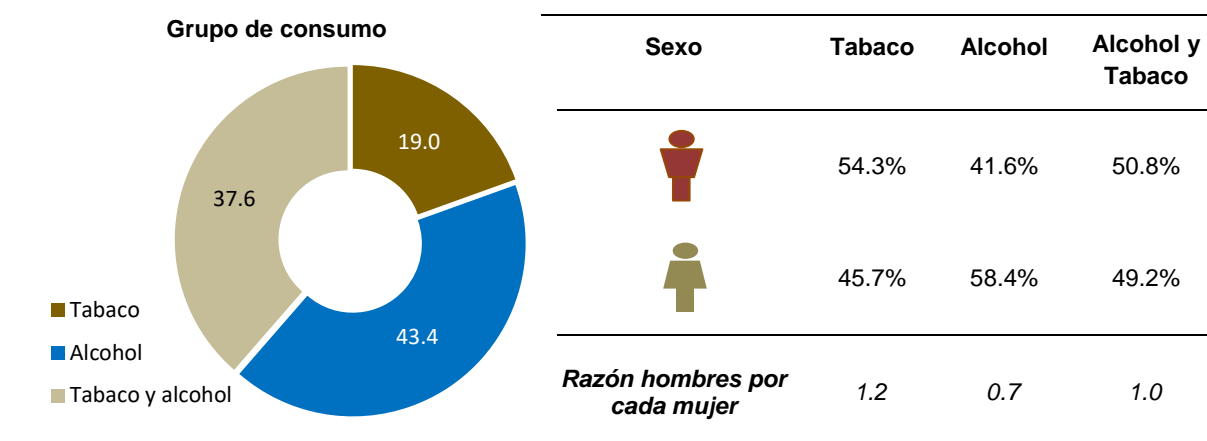

Las personas que consumen tabaco ingresaron a tratamiento a la edad de 24.1 años (DE=16.8), las que consumen alcohol a la edad de 32.5 años (DE=16.7) y las que consumen ambas sustancias a la edad de 34.0 años (DE=17.3). Además del consumo de tabaco y/o alcohol, el 76.0% refirió solicitar tratamiento por otras condiciones de salud, entre las que se encuentran la ansiedad (45.6%), la depresión (44.0%), los trastornos mentales y conductuales de la niñez y la adolescencia (9.2%), las conductas suicidas (4.5%) y las autolesiones (3.9%); las dos primeras en mayor proporción en los tres grupos de usuarios, saltando la conducta suicida en el grupo de personas que reportan solamente el consumo de alcohol (Figura 2).

Figura 2. Otros motivos de salud por los que solicitaron tratamiento (%)

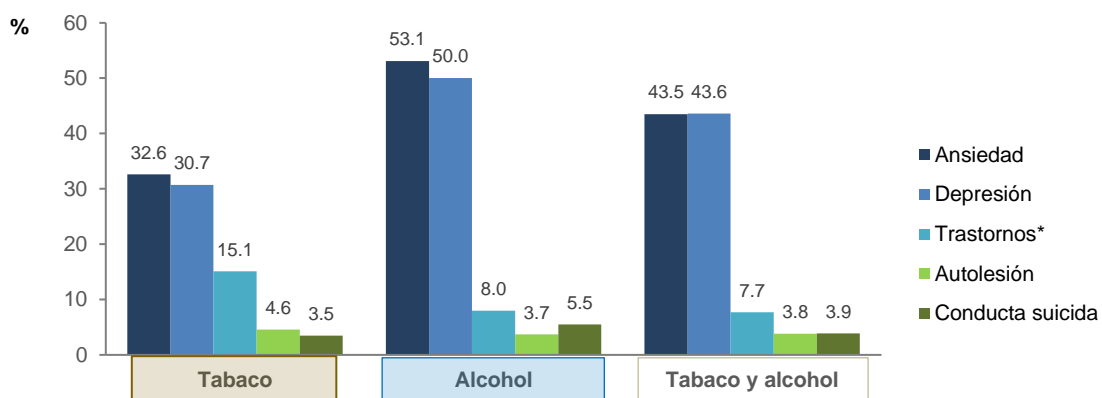

* Trastornos mentales y conductuales de la niñez y la adolescencia

TABACO

CARACTERÍSTICAS SOCIODEMOGRÁFICAS

En el segundo semestre del 2025, 895 personas de primer ingreso a tratamiento en CIJ reportaron el consumo exclusivo, alguna vez en la vida, de tabaco; 54.3% eran hombres y 45.7% eran mujeres; el 77.2% reportó ser soltera(o) y 9.7%, estar casada(o); 52.1% contaba con estudios de nivel educativo de secundaria, 30.4% de bachillerato y 7.7% de estudios superiores; 64.5% estudiaba de tiempo completo, 17.2% señaló tener trabajo y 7.5% se dedicaba a tareas del hogar. El 57.8% se ubicó en el estrato social medio bajo y 32.2% en el estrato bajo (Anexo, Tabla 2).

CARACTERÍSTICAS DEL CONSUMO Y PROBLEMAS ASOCIADOS

El inicio del consumo de tabaco fue en promedio a los 14.9 años, con un lapso de uso de 9.2 años previo al ingreso a CIJ (Figuras 3 y 4).

Figura 3. Edad de Inicio del consumo (%)



Figura 4. Lapso entre el inicio del consumo y la solicitud del tratamiento (%)



Cabe señalar que 74.3% refirió usar tabaco en el último año y 59.8% en los últimos 30 días. El 48.8% reportó haber consumido nicotina en dispositivo electrónico alguna vez en la vida, el 38.4% en el último año y 28.6% en los últimos 30 días (Anexo, Tabla 3).

Entre los principales problemas asociados al consumo de tabaco se reportaron los problemas familiares (36.8%), seguidos de los escolares (34.1%), los psicológicos (17.4%) y los de salud (16.3%); en tanto que 45.9% no reportó ningún problema o alteración asociado (Anexo, Tabla 4).

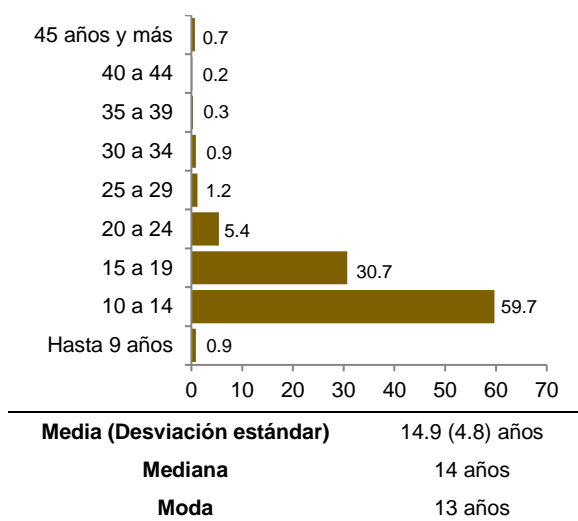
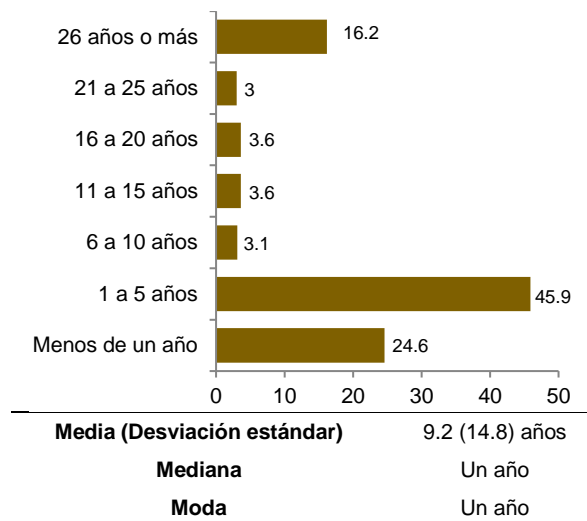
ALCOHOL

CARACTERÍSTICAS SOCIODEMOGRÁFICAS

De julio a diciembre de 2025, ingresaron a CIJ 2,048 personas que reportaron únicamente el consumo de alcohol, 41.6% eran hombres y 58.4% eran mujeres; 57.4% señaló ser soltera(o) y 18.8% dijo estar casada(o); 33.9% contaba con al menos un grado escolar de nivel bachillerato, 27.6% de secundaria y 24.8% de estudios superiores; 40.7% trabajaba, 32.4% eran estudiantes de tiempo completo y 12.8% se dedicaba al hogar. El 54.5% de estas personas se situó en el estrato social medio bajo y 34.5% en el estrato bajo (Anexo, Tabla 2).

CARACTERÍSTICAS DEL CONSUMO Y PROBLEMAS ASOCIADOS

Las personas con consumo exclusivo de alcohol lo iniciaron en promedio a los 18.0 años, con un lapso de consumo de 14.5 años previo al ingreso a CIJ (Figuras 5 y 6).

Figura 5. Edad de Inicio del consumo (%)



Figura 6. Lapso entre el inicio del consumo y la solicitud del tratamiento (%)



El 65.0% de estas personas consumió alcohol en el último año y 37.2% en el último mes. El tipo de alcohol más consumido fueron las bebidas fermentadas (alguna vez en la vida: 75.8%, últimos 12 meses: 47.8% y últimos 30 días: 27.3%) (Anexo, Tabla 3).

Entre los principales problemas asociados al consumo de alcohol refirieron los de tipo familiar (21.2%), psicológicos (16.8%), los de salud (10.2%), laborales (8.7%) y escolares (6.4%). El 72.0% no reportó ningún problema o alteración asociado (Anexo, Tabla 4).

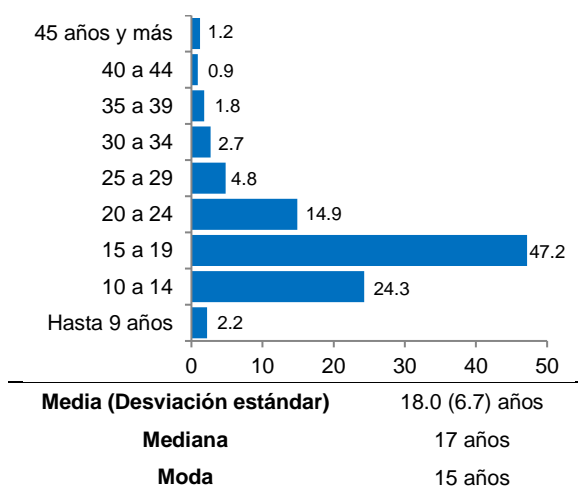
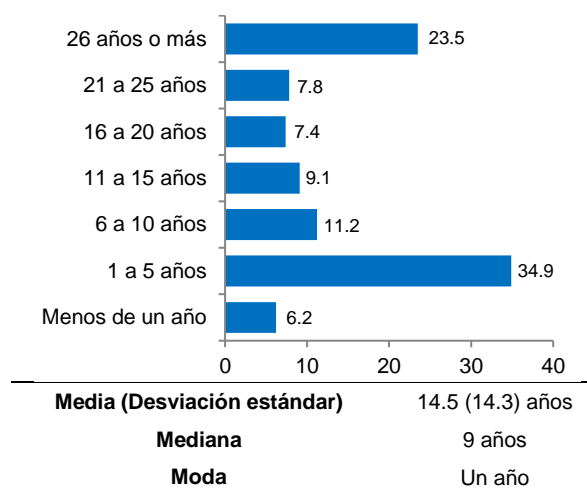
TABACO Y ALCOHOL

CARACTERÍSTICAS SOCIODEMOGRÁFICAS

En el segundo semestre de 2025, 1,771 personas reportaron el uso alguna vez en la vida de tabaco y alcohol de estas, 50.8% eran hombres y 49.2% eran mujeres; 55.7% indicó ser soltera(o), 20.3% estar casada(o) y 11.6% vivir en unión libre. El 33.7% tenía estudios de nivel bachillerato, 27.8% estudios de secundaria y 23.0% de nivel superior. 42.0% reportó trabajar, 27.0% dijo ser estudiante de tiempo completo y 11.1% se dedicaba al hogar. El 57.1% fue ubicado en el estrato sociodemográfico medio bajo y 32.5% en el bajo (Anexo, Tabla 2).

CARACTERÍSTICAS DEL CONSUMO Y PROBLEMAS ASOCIADOS

En esta población, la principal sustancia por la que se solicitó atención en CIJ fue el alcohol (52.2%). El consumo de tabaco se inició a la edad de 16.9 años y la edad de inicio del consumo de alcohol fue a los 16.6 años. El tiempo transcurrido entre el inicio del consumo y la solicitud de tratamiento se ubicó en 18.6 años (Figuras 7 y 8).

Figura 7. Edad de Inicio del consumo (%)



Figura 8. Lapso entre el inicio del consumo y la solicitud del tratamiento (%)



En el último año, 53.5% de estas personas consumieron tabaco y alcohol, 22.1% únicamente alcohol y el 10.1% solo tabaco. En el mes previo al ingreso a tratamiento, 16.8% consumió tabaco y alcohol, 18.4% sólo bebidas alcohólicas y 20.4% solamente usó tabaco (Anexo, Tabla 3).

Cabe señalar que, alguna vez en la vida, el 24.4% usó nicotina en dispositivo electrónico; 78.6%, consumió bebidas fermentadas; 48.2%, destilados y 1.2%, alcohol puro (de 96°).

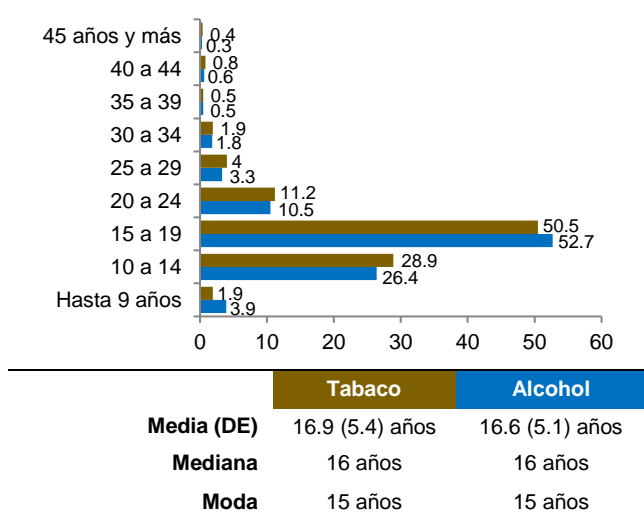
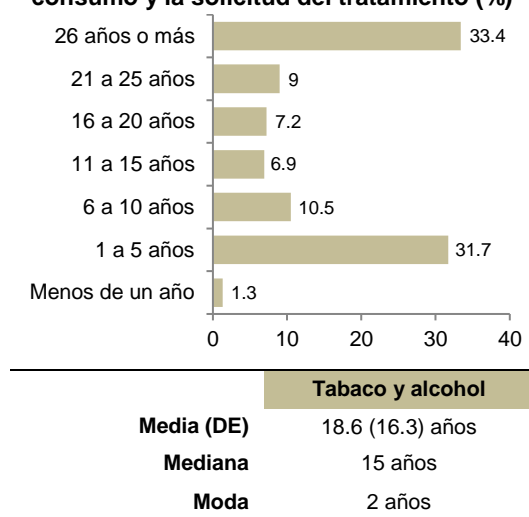
Los principales problemas asociados al consumo de tabaco y alcohol fueron los familiares (37.3%), psicológicos (26.8%), de salud (22.0%), escolares (14.6%), laborales (11.3%) y los

accidentes o lesiones (10.5%); en tanto que, el 49.6% no reportó problemas o alteraciones asociadas a este consumo (Anexo, Tabla 4).

REFERENCIAS

- Centros de Integración Juvenil, A.C. (2025). *Reporte del Sistema de Información Epidemiológica del Consumo de Drogas. Consumo de drogas en solicitantes de tratamiento en Centros de Integración Juvenil. Consumidores exclusivos de tabaco y alcohol. Primer semestre de 2025.* Ciudad de México, México: CIJ. <http://www.cij.gob.mx/programas/Investigacion/pdf/25-2d.pdf>
- Gutiérrez, A. D. y Castillo, P. I. (2007). *Características sociodemográficas y de consumo en usuarios de tabaco y alcohol de primer ingreso a tratamiento en Centros de Integración Juvenil en 2006* (Informe de Investigación 07-13). México: Centros de Integración Juvenil, A. C. <http://www.test.cij.gob.mx/ExtCIJ/Programas/Investigacion/pdf/07-13.pdf>
- Sánchez-Huesca, R. y López, L. M. (1985). Características demográficas y patrones de inicio en el consumo de drogas en asistentes a los Centros Locales; recuperación de los archivos de siete años (1976-1982). México: Centros de Integración Juvenil, A.C.

ANEXO

Tabla 1. Total de personas de primer ingreso a tratamiento con consumo exclusivo de tabaco y alcohol por unidad de atención. Julio - Diciembre de 2025

Unidad de atención	Total de casos	Tabaco	Alcohol	Tabaco y Alcohol
Álvaro Obregón Norte	42	18	14	10
Álvaro Obregón Oriente	46	9	20	17
Atizapán	27	8	10	9
Azcapotzalco	67	6	20	41
Benito Juárez	61	6	25	30
Chalco	45	8	20	17
Coyoacán	55	3	24	28
Cuajimalpa	71	15	25	31
Cuauhtémoc Oriente	74	17	37	20
Cuauhtémoc Poniente	53	15	21	17
Ecatepec	48	3	20	25
Gustavo A. Madero Aragón	51	7	24	20
Gustavo A. Madero Norte	47	3	17	27
Iztapalapa Oriente	104	9	49	46
Iztapalapa Poniente	77	23	27	27
Miguel Hidalgo	108	25	48	35
Naucalpan	33	1	17	15
Nezahualcóyotl	110	6	57	47
Texcoco	19	0	11	8
Tlalnepantla	35	3	14	18
Tlalpan	56	10	13	33
Venustiano Carranza	75	6	35	34
UH Ecatepec	7	1	5	1
UH Iztapalapa	1	0	0	1
UH Naucalpan	4	0	0	4
Acapulco	28	6	14	8
Acuña	2	2	0	0
Aguascalientes	91	20	31	40
Apatzingán	28	0	16	12
Cancún	79	12	45	22
Celaya	100	6	42	52
Chetumal	19	6	8	5
Chihuahua	85	33	25	27
Chilpancingo	21	3	7	11
Ciudad del Carmen	37	7	19	11
Ciudad Juárez Norte	57	20	16	21
Ciudad Victoria	20	0	9	11
Colima	44	15	20	9
Cozumel	40	4	22	14
Cuernavaca	58	15	23	20
Culiacán	34	9	18	7
Durango	51	16	24	11
Escuinapa	22	7	11	4
Fresnillo	32	3	14	15
Guadalajara Centro	78	15	36	27
Guadalajara Sur	113	11	49	53
Guadalupe	16	7	1	8
Guadalupe Zacatecas	14	7	1	6
Guamúchil	20	6	10	4
Guanajuato	52	11	33	8
Guasave	19	2	11	6
Hermosillo	55	16	11	28
Huatulco	46	1	35	10
Ixbalaqué	19	0	12	7
Ixtapa Zihuatanejo	58	3	31	24

Continúa...

Tabla 1. Total de personas de primer ingreso a tratamiento con consumo exclusivo de tabaco y alcohol por unidad de atención. Julio - Diciembre de 2025

(Continuación)

Unidad de atención	Total de casos	Tabaco	Alcohol	Tabaco y alcohol
La Paz	71	15	33	23
La Piedad	69	4	41	24
Laguna Durango	14	8	3	3
León	82	12	31	39
Los Cabos	40	9	16	15
Los Mochis	76	38	19	19
Manzanillo	19	7	5	7
Mazatlán	52	14	28	10
Mérida	31	12	14	5
Mexicali	46	11	18	17
Monterrey	22	3	3	16
Morelia	42	10	12	20
Nogales	49	27	4	18
Oaxaca	123	12	77	34
Pachuca	49	4	21	24
Playa del Carmen	55	5	26	24
Poza Rica	49	32	11	6
Puebla	53	11	23	19
Puerto Vallarta	43	3	22	18
Querétaro	42	3	22	17
Ramos Arizpe	10	1	4	5
Reynosa	28	9	10	9
Salamanca	20	4	9	7
Saltillo	27	2	9	16
San Luis Potosí	51	1	19	31
San Nicolás de los Garza	16	4	10	2
Tampico	23	7	7	9
Tapachula	39	12	15	12
Tecomán	12	0	9	3
Tehuacán	20	1	11	8
Tepic	23	6	10	7
Tijuana Guaycura	25	7	8	10
Tijuana Soler	40	4	22	14
Tlaquepaque	66	17	29	20
Tlaxcala	37	0	20	17
Toluca	54	11	17	26
Torreón Oriente	76	9	27	40
Tuxtla Gutiérrez	47	4	30	13
Villahermosa	153	57	94	2
Xalapa	49	7	20	22
Yucatán	34	4	25	5
Zacatecas	13	0	2	11
Zamora	36	7	20	9
Zapopan Norte	45	0	5	40
UH Culiacán	3	0	0	3
UH Nuevo León	22	5	11	6
UH Punta Diamante	3	0	3	0
UH Tijuana	1	0	0	1
UH Zapopan	8	0	4	4
UH Zapotlán el Grande	51	11	21	19
UTUH Cd. Juárez	1	0	1	0
Total	4,714	895	2,048	1,771

UH = Unidad de Hospitalización

Tabla 2. Características sociodemográficas de las personas con consumo de tabaco o alcohol que solicitan tratamiento a Centros de Integración Juvenil. Julio - Diciembre de 2025

	Tabaco (N=895)			Alcohol (N=2,048)			Tabaco y alcohol (N=1,771)		
	Frec.	%	válido	Frec.	%	válido	Frec.	%	válido
Sexo									
Hombre	486	54.3	54.3	851	41.6	41.6	899	50.8	50.8
Mujer	409	45.7	45.7	1,197	58.4	58.4	872	49.2	49.2
Razón	1.1 hombre por cada mujeres			0.7 hombre por cada mujeres			1.0 hombre por cada mujeres		
Edad de ingreso a tratamiento									
Hasta 9 años	2	0.2	0.2	--	--	--	--	--	--
10 a 14 años	373	41.7	41.7	200	9.8	9.8	183	10.3	10.3
15 a 19 años	234	26.1	26.1	477	23.3	23.3	377	21.3	21.3
20 a 24 años	26	2.9	2.9	223	10.9	10.9	155	8.8	8.8
25 a 29 años	28	3.1	3.1	139	6.8	6.8	112	6.3	6.3
30 a 34 años	26	2.9	2.9	155	7.6	7.6	125	7.1	7.1
35 a 39 años	36	4.0	4.0	149	7.3	7.3	133	7.5	7.5
40 a 44 años	28	3.1	3.1	150	7.3	7.3	164	9.3	9.3
45 años o más	142	15.9	15.9	555	27.1	27.1	522	29.5	29.5
Promedio*	Media= 24.1; DE= 16.8			Media= 32.5; DE =16.7			Media= 34.0; DE =17.3		
Estado civil									
Soltero(a)	691	77.2	77.2	1176	57.4	57.4	986	55.7	55.7
Casado(a)	87	9.7	9.7	386	18.8	18.8	360	20.3	20.3
En unión libre	56	6.3	6.3	222	10.8	10.8	205	11.6	11.6
Separado(a)	27	3.0	3.0	112	5.5	5.5	105	5.9	5.9
Divorciado(a)	17	1.9	1.9	81	4.0	4.0	64	3.6	3.6
Viudo(a)	17	1.9	1.9	71	3.5	3.5	51	2.9	2.9
Escolaridad									
Ninguna	2	0.2	0.2	14	0.7	0.7	9	0.5	0.5
Primaria	53	5.9	5.9	155	7.6	7.6	121	6.8	6.8
Secundaria	466	52.1	52.1	565	27.6	27.6	492	27.8	27.8
Estudios técnicos o comerciales	26	2.9	2.9	68	3.3	3.3	102	5.8	5.8
Bachillerato o bachillerato técnico	272	30.4	30.4	694	33.9	33.9	596	33.7	33.7
Estudios superiores	69	7.7	7.7	508	24.8	24.8	408	23.0	23.0
Estudios de posgrado	7	0.8	0.8	44	2.1	2.1	43	2.4	2.4
<i>Sin Información</i>	--	--	--	--	--	--	--	--	--
Ocupación									
Desempleado/desocupado(a)	34	3.8	3.8	121	5.9	5.9	139	7.8	7.9
Estudiante	576	64.4	64.5	662	32.3	32.4	475	26.8	27.0
Estudiante que trabaja	40	4.5	4.5	121	5.9	5.9	132	7.5	7.5
Trabaja	154	17.2	17.2	830	40.5	40.7	739	41.7	42.0
Tareas del hogar	67	7.5	7.5	262	12.8	12.8	196	11.1	11.1
Pensionado	22	2.5	2.5	45	2.2	2.2	79	4.5	4.5
<i>Sin información</i>	2	0.2	<i>Se omite</i>	7	0.3	<i>Se omite</i>	11	0.6	<i>Se omite</i>
Estrato social									
Alto	3	0.3	0.3	8	0.4	0.4	13	0.7	0.7
Medio alto	46	5.1	5.1	145	7.1	7.1	119	6.7	6.7
Medio bajo	517	57.8	57.8	1116	54.5	54.5	1011	57.1	57.1
Bajo	288	32.2	32.2	707	34.5	34.5	576	32.5	32.5
Muy bajo	41	4.6	4.6	72	3.5	3.5	52	2.9	2.9

*DE= Desviación estándar.

Tabla 3. Patrón de consumo de las personas con consumo de tabaco o alcohol que solicitaron tratamiento a Centros de Integración Juvenil. Julio - Diciembre de 2025

	Tabaco (N=895)			Alcohol (N=2,048)			Tabaco y alcohol (N=1,771)		
	Frec.	%	válido	Frec.	%	válido	Frec.	%	válido
Sustancia por la que solicitan tratamiento (droga de mayor impacto)									
Tabaco (grupo)	472	52.7	100.0	---	---	---	418	23.6	47.8
Tabaco	235	26.3	49.8	---	---	---	276	15.6	31.6
Nicotina en dispositivo electrónico	237	26.5	50.2	---	---	---	142	8.0	16.2
Alcohol (Grupo)	---	---	---	586	28.6	100.0	456	25.7	52.2
Fermentados	---	---	---	393	19.2	67.1	286	16.1	32.7
Destilados	---	---	---	182	8.9	31.1	164	9.3	18.8
Alcohol puro (de 96°)	---	---	---	11	0.5	1.9	6	0.3	0.7
Ninguna	423	47.3	Se omite	1462	71.4	Se omite	897	50.6	Se omite
Edad de inicio en el consumo de tabaco									
Hasta 9 años	8	0.9	0.9	---	---	---	33	1.9	1.9
10 a 14 años	534	59.7	59.7	---	---	---	511	28.9	28.9
15 a 19 años	275	30.7	30.7	---	---	---	894	50.5	50.5
20 a 24 años	48	5.4	5.4	---	---	---	199	11.2	11.2
25 a 29 años	11	1.2	1.2	---	---	---	70	4.0	4.0
30 a 34 años	8	0.9	0.9	---	---	---	33	1.9	1.9
35 a 39 años	3	0.3	0.3	---	---	---	9	0.5	0.5
40 a 44 años	2	0.2	0.2	---	---	---	15	0.8	0.8
45 años y más	6	0.7	0.7	---	---	---	7	0.4	0.4
Promedio*	Media= 14.9; DE= 4.8			---			Media= 16.9; DE= 5.4		
Edad de inicio en el consumo de alcohol									
Hasta 9 años	---	---	---	45	2.2	2.2	69	3.9	3.9
10 a 14 años	---	---	---	496	24.2	24.3	468	26.4	26.4
15 a 19 años	---	---	---	966	47.2	47.2	933	52.7	52.7
20 a 24 años	---	---	---	305	14.9	14.9	186	10.5	10.5
25 a 29 años	---	---	---	99	4.8	4.8	59	3.3	3.3
30 a 34 años	---	---	---	55	2.7	2.7	31	1.8	1.8
35 a 39 años	---	---	---	37	1.8	1.8	9	0.5	0.5
40 a 44 años	---	---	---	18	0.9	0.9	10	0.6	0.6
45 años y más	---	---	---	24	1.2	1.2	5	0.3	0.3
Sin información	---	---	---	3	0.1	Se omite	1	0.1	
Promedio*	---			Media= 18.0; DE= 6.7			Media= 16.6; DE= 5.1		
Tiempo transcurrido entre el inicio del consumo y la solicitud de tratamiento									
Menos de 1 año	220	24.6	24.6	126	6.2	6.2	23	1.3	1.3
1 a 5 años	411	45.9	45.9	713	34.8	34.9	561	31.7	31.7
6 a 10 años	28	3.1	3.1	229	11.2	11.2	186	10.5	10.5
11 a 15 años	32	3.6	3.6	186	9.1	9.1	122	6.9	6.9
16 a 20 años	32	3.6	3.6	152	7.4	7.4	127	7.2	7.2
21 a 25 años	27	3.0	3.0	159	7.8	7.8	159	9.0	9.0
26 años o más años	145	16.2	16.2	480	23.4	23.5	592	33.4	33.4
Sin información	--	--	--	3	0.1	Se omite	1	0.1	Se omite
Promedio*	Media= 9.2; DE =14.8			Media= 14.5; DE =14.3			Media=18.6; DE =16.3		

* DE= Desviación estándar

Continúa...

Tabla 3. Patrón de consumo de las personas con consumo de tabaco o alcohol que solicitaron tratamiento a Centros de Integración Juvenil. Julio - Diciembre de 2025
(Continuación)

	Tabaco (N=895)			Alcohol (N=2,048)			Tabaco y alcohol (N=1,771)		
	Frec.	%	válido	Frec.	%	válido	Frec.	%	válido
Consumo alguna vez en la vida*									
Tabaco (grupo)	895	100.0	100.0	---	---	---	1,771	100.0	100.0
Tabaco	495	55.3	55.3	---	---	---	1,511	85.3	85.3
Nicotina en dispositivo electrónico	437	48.8	48.8	---	---	---	433	24.4	24.4
Alcohol (Grupo)	---	---	---	2,048	100.0	100.0	1,771	100.0	100.0
Destilados	---	---	---	765	37.4	37.4	853	48.2	48.2
Fermentados	---	---	---	1,552	75.8	75.8	1,392	78.6	78.6
Alcohol puro (de 96°)	---	---	---	29	1.4	1.4	22	1.2	1.2
Consumo en el último año*									
Tabaco (grupo)	665	74.3	74.3	---	---	---	178	10.1	10.1
Tabaco	343	38.3	38.3	---	---	---	912	51.5	51.5
Nicotina en dispositivo electrónico	344	38.4	38.4	---	---	---	309	17.4	17.4
Alcohol (Grupo)	---	---	---	1,332	65.0	65.0	392	22.1	22.1
Destilados	---	---	---	501	24.5	24.5	605	34.2	34.2
Fermentados	---	---	---	978	47.8	47.8	1,011	57.1	57.1
Alcohol puro (de 96°)	---	---	---	19	0.9	0.9	16	0.9	0.9
Tabaco y alcohol	---	---	---	---	---	---	947	53.5	53.5
Sin consumo en el periodo	230	25.7	25.7	716	35.0	35.0	254	14.3	14.3
Consumo en los últimos 30 días*									
Tabaco	535	59.8	59.8	---	---	---	361	20.4	20.4
Tabaco	289	32.3	32.3	---	---	---	692	39.1	39.1
Nicotina en dispositivo electrónico	256	28.6	28.6	---	---	---	176	9.9	9.9
Alcohol	---	---	---	762	37.2	37.2	325	18.4	18.4
Destilados	---	---	---	259	12.6	12.6	323	18.2	18.2
Fermentados	---	---	---	559	27.3	27.3	575	32.5	32.5
Alcohol puro (de 96°)	---	---	---	14	0.7	0.7	9	0.5	0.5
Tabaco y alcohol	---	---	---	---	---	---	475	26.8	26.8
Sin consumo en el periodo	360	40.2	40.2	1,286	62.8	62.8	610	34.4	34.4

* La sumatoria del consumo puede ser mayor al 100% debido a que la persona puede reportar el uso de dos o más variantes de la sustancia.

**Tabla 4. Problemas asociados a la demanda de tratamiento de las personas con consumo de tabaco o alcohol que solicitan tratamiento a Centros de Integración Juvenil.
Julio - Diciembre de 2025**

	Tabaco (N=895)			Alcohol (N=2,048)			Tabaco y alcohol (N=1,771)		
	Frec.	%	válido	Frec.	%	válido	Frec.	%	válido
Problemas de salud	146	16.3	16.3	208	10.2	10.2	390	22.0	22.0
Problemas familiares	329	36.8	36.8	434	21.2	21.2	661	37.3	37.3
Accidentes o lesiones	11	1.2	1.2	136	6.6	6.6	186	10.5	10.5
Problemas escolares	305	34.1	34.1	132	6.4	6.4	259	14.6	14.6
Problemas laborales	30	3.4	3.4	179	8.7	8.7	201	11.3	11.3
Problemas psicológicos	156	17.4	17.4	344	16.8	16.8	475	26.8	26.8
Problemas legales	10	1.1	1.1	91	4.4	4.4	98	5.5	5.5
Conducta antisocial o delictiva	16	1.8	1.8	49	2.4	2.4	70	4.0	4.0
Otros problemas o alteraciones	29	3.2	3.2	91	4.4	4.4	91	5.1	5.1
<i>Ningún problema o alteración asociado reportado</i>	411	45.9	45.9	1474	72.0	72.0	879	49.6	49.6

Nota. La sumatoria de los problemas asociados a la demanda de tratamiento puede ser mayor al 100% debido a que la persona puede reportar más de 1 problema asociado.